



2021

**un año que nos
llevó a consolidar la
construcción ciudadana
para la Paz desde las
demandas de diversidad**





INFORME DE GESTIÓN 2021

Caribe Afirmativo es una expresión de trabajo comunitario con y desde las personas LGBTI. Por ello, hemos levantado espacios de ciudadanía desde las complejidades de los despojos del conflicto armado, hasta las culturas resistentes a la diversidad sexual y de género. **Maicao en La Guajira, Ciénaga en el Magdalena, Soledad y Barranquilla, en el Atlántico, El Carmen y Cartagena en Bolívar, Montelíbano en Córdoba y Medellín en Antioquia**, son los espacios desde los cuales construimos un proyecto social y político para el reconocimiento de la diversidad sexual, identidades y expresiones de género; pero también acompañando experiencias de vida desde la diversidad sexual y el género en Nariño, Caquetá, Arauca, Magdalena Medio, Cauca, Urabá, Norte de Santander y San Rafael, Antioquia. Nuestra apuesta: **plantear conocimiento (activista) desde esas formas de emerger, construir y de-construir sexualidad. Y el escenario: las apuestas para que el posconflicto y la cultura de paz superen todo tipo de discriminación, hagan de la diversidad una riqueza social y de la igualdad un imperativo de la nueva sociedad.**

En estos territorios, el conflicto armado hizo más difíciles las condiciones de vida de las personas LGBTI, pero algunos de ellos, lejos de emigrar a las grandes ciudades, le apostaron a expresiones de resistencia y construcción de espacios. A pesar de las violencias, hoy le apuestan a completar su ejercicio ciudadano en la realidad de su territorio, su entramado cultural y social.

Proponer agendas de diversidad sexual identidades y expresiones de género, desde la reflexión territorial, para esclarecer la memoria y construir escenarios de paz, nos obliga a abrirnos espacio en los entramados culturales, políticos y sociales que hacen que el dispositivo LGBTI o de la diversidad sexual y de identidades de género se deconstruya, reconstruya y reconfigure de manera diferente, según la realidad del lugar. Así, se deja de ser un espacio monolítico y globalizante, impuesto y en ocasiones cosificado desde el imaginario de lo urbano y desde el lugar de la clase media, y la igualdad legal, desde donde se han planteado la mayoría de las discusiones en Colombia, para hacer la pregunta en el contexto rural y con la cultura como espacio de contradicción: dialéctica pobreza, marginalidad y abandono.

En estos territorios no centrales, el sujeto que cuestiona los roles de género desde los territorios periféricos lo hace atravesado por procesos de desarrollo desiguales. Ellos y ellas se reconocen en su vida cotidiana en medio de una gran diversidad cultural, étnica y sexual, que produce múltiples encuentros, desencuentros y debates frente a creencias religiosas y tradiciones con el territorio. Estas sociedades tienen una historia cargada de explotación, dominación y opresión a quienes consideran que rompen moldes preestablecidos. El patriarcado, el racismo, la heteronormatividad, la misoginia, entre otras, han operado como sistemas simbólicos de opresión

de las diferencias y se han constituido como dispositivos para establecer una idea “natural” del otro como inferior, anormal o abyecto.

Pero también, hay una historia en la que se convive con la generación de nuevos conocimientos, resistencias y construcción de alternativas para responder a esos dispositivos de opresión. Muchas de estas acciones han sido el bastión de la pervivencia de los sujetos diversos en dichos territorios, como Georgina en La Guajira, las trans de los carnavales y reinados o las mujeres afro lesbianas del Palenque; que han sido para la agenda LGBT, en los últimos años, nuevos espacios para la intervención social.

En ausencia del Estado, en las periferias se develan aspiraciones que expresan la búsqueda de satisfacer necesidades y luchar por el acceso en igualdad a derechos y oportunidades. Hay muchas experiencias que nacieron del seno de las comunidades y hoy son herramientas vitales para la construcción de ciudadanías más incluyentes y plurales. Estas acciones se han convertido en estrategias deliberativas para construir con los otros y lo otro, en una perspectiva horizontal, donde el conocimiento es parte de una construcción colectiva y no de una imposición externa, teniendo su mayor expresión en lo que denominamos trabajo comunitario.



Celebración del orgullo LGBT 2021, Barranquilla

Al hacer una opción por esta forma de acción, en Caribe Afirmativo buscamos, en primer lugar, reconocer la importancia del trabajo comunitario en una perspectiva crítica e intercultural, donde el enfoque de género y la perspectiva interseccional sirven de cartas de navegación para construir con los otros (personas LGBTI- sociedad civil- Estado) y desde ellos (necesidades, problemáticas, sueños) acciones transformadoras desde lo local.

Además, la crisis humanitaria que hay en la región nos ha interpelado y transformado dentro de las dinámicas internas para recibir a la ciudadanía LGBTI migrante, refugiada y retornada que llegana Colombia o está de tránsito, buscando mejores condiciones para el desarrollo de su proyecto de vida, pero la ausencia de garantías para la exigibilidad de sus derechos, el alto índice de violencia y la ausencia de espacios de integración comunitaria, hace que no solo lleguen a sumar las poblaciones más vulnerables en experiencia de marginalidad, sino que a la xenofobia naturalizada se suman las expresiones de prejuicios en razón de su orientación sexual, identidad o expresión de género.

Por ello, para Caribe Afirmativo, la intervención social es un espacio de interrogación, más que de verificación; una oportunidad para criticar teorías desde realidades particulares y poner en cuestión sistemas de opresión como el capitalismo, el patriarcado, la homofobia y transfobia. Estos mecanismos

históricamente los hemos naturalizado, justificado y convertido en asuntos cotidianos aproblemáticos, como por ejemplo la naturalización de violencias hacia las mujeres o personas LGBTI, que son una deuda pendiente en todo el país, pero que en los espacios periféricos están aún en mora de visibilizar.

En sintonía con estos planteamientos, en Caribe Afirmativo concebimos el trabajo comunitario, en tanto intervención social, como una compleja trama de acciones organizadas e intencionadas para buscar transformar pacíficamente conflictos, fracturar imaginarios cargados de prejuicio social y potenciar acciones deliberativas y emancipatorias con y desde las personas LGBTI, en diálogo intercultural con la sociedad y el Estado que legitiman, y desde allí reconocer los derechos desde un enfoque de género y en perspectiva de diversidad sexual y de género.

Cabe señalar que concebir el trabajo comunitario con y desde el otro, en una concepción abierta, en ningún momento hace referencia a un relativismo donde todo o nada vale; por el contrario, es potenciar un diálogo intercultural donde cada persona se sabe depositaria de una valiosa tradición y experiencia de vida, que espera poder enriquecer con los aportes de los otros. Lo anterior implica fortalecer escenarios educativos para desaprender el miedo a la diferencia y la percepción de las identidades de género y orientaciones sexuales no heteronormativas como amenazas. Es necesario

también tener una mirada crítica que reconozca que el diálogo intercultural se presenta en escenarios de conflicto y prejuicio social que obliga a poner los derechos como un asunto de exigibilidad y no los juicios morales o los pensamientos del grupo mayoritario, pues las sociedades como mecanismo de protección de sus identidades esencialistas se resisten a los cambios.

Buscamos así, potenciar un trabajo comunitario que permita una intervención social con capacidad de reconocer la movilidad e intersubjetividad en la construcción de lo social, fomentar espacios de intercambio, reconocimiento del Otro, con capacidad para establecer relaciones horizontales, equitativas, comprometido con la promoción de espacios de construcción de ciudadanías y fortalecer una cultura de respecto a los derechos humanos en la pluralidad y diversidad.

Para Caribe Afirmativo hay unos retos y apuestas claves para una intervención social más dialógica y transformadora.

1. El trabajo comunitario debe **posibilitar y potenciar la articulación de procesos**, innovar, escuchar y trabajar la diversidad sexual y de género, desde y con esos sujetos que aparecen ante nosotros y a los que no podemos hacer a un lado o revictimizar considerando su orientación sexual, identidades de género, expresiones de género y prácticas sexuales diversas como patologías que debemos corregir o, peor aún, ignorar al guardar un silencio cómplice y reproductor de la injusticia.

2. Es fundamental **problematizar las relaciones con el otro** en tanto sujeto y nunca como objeto, por consiguiente, las metodologías deben ser participativas, horizontales y en sintonía con las experiencias particulares.
3. **Las personas LGBTI en los territorios** nos dan la oportunidad de un encuentro para develar tensiones y contradicciones, pero también para reconocer cosmogonías menos racionalistas y ontologías más relacionales.
4. Creemos fundamental **construir con las personas una interrelación de reconocimiento que les permita presentar a ellas mismas sus historias e intereses** y desde su cotidianidad nos permiten reflexionar conjuntamente sobre sus saberes y conocimientos.
5. Debemos **participar en las actividades que proponen las personas**, en sus conversaciones y desde esos diálogos responder nuestros interrogantes. Siendo capaces de describir toda la complejidad que encontramos en su cotidianidad, en tanto nos sea posible, no reducir sus relaciones solo a nuestro interés u objeto, develando sus estrategias, negociaciones y esas otras luchas que no se han tomado en cuenta.

Wilson Castañeda Castro
Director de Caribe Afirmativo



Ejecución del año 2021

Proyectos liderados por Caribe Afirmativo

Incidencia Política y Derechos Humanos

Paz y Conflicto Armado

Movilidad Humana

Trabajo Comunitario

- 8 ¿A cuántas personas llegamos de manera directa e indirecta con cada uno de los proyectos?
- 13 Desarrollo y explicación de los proyectos ejecutados
- 17 Incidencia territorial de nuestro trabajo
- 22 Las mayores transformaciones que el trabajo del equipo tuvo que asumir a razón de la pandemia del COVID-19
- 23 Mapa de aliados
- 24 Agendas de incidencia consolidadas
- 26 Comunicaciones y medios en el 2021
- 32 Incidencia internacional
- 33 Retos transversales de cara al año 2022

¿A cuántas personas llegamos de manera directa e indirecta con cada uno de los proyectos?

Consolidado de personas beneficiarias por todas las acciones de la organización

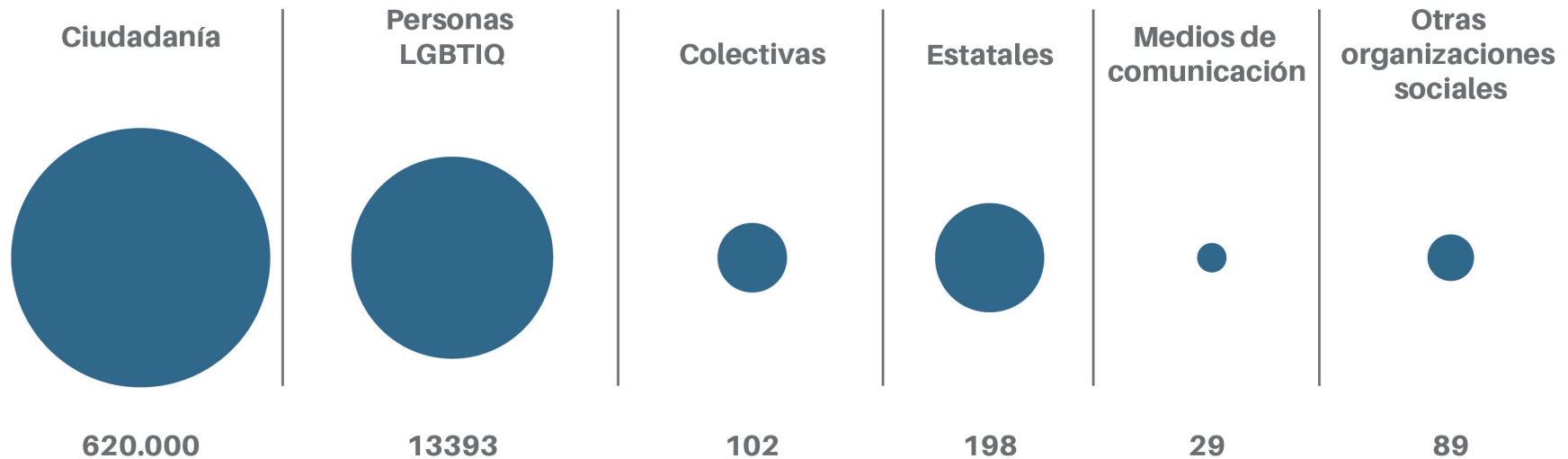

Consolidado de personas beneficiarias por todas las acciones de la organización

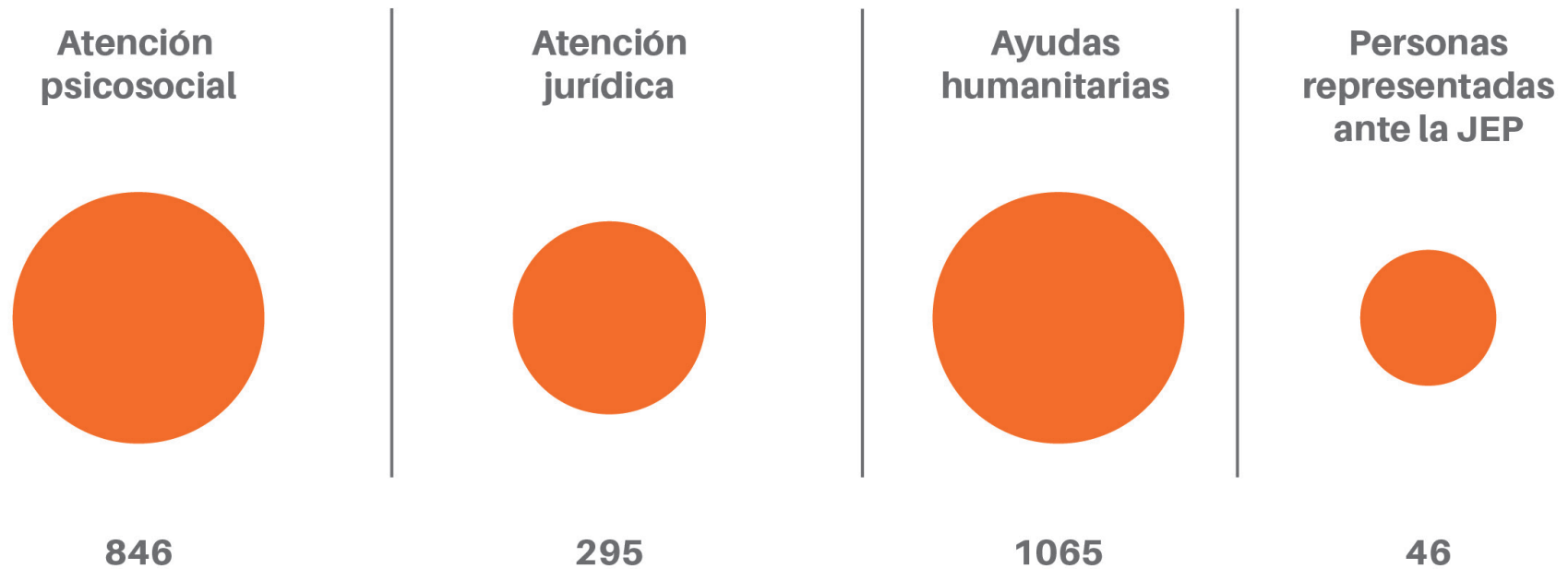

Área de Paz y conflicto armado.

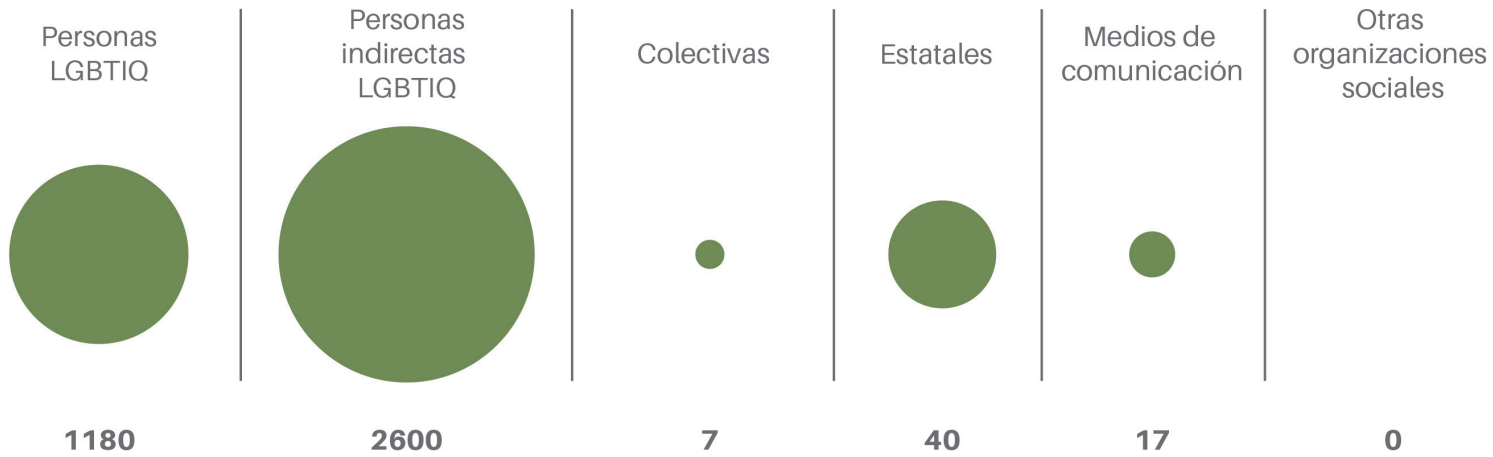

Área de incidencia política.

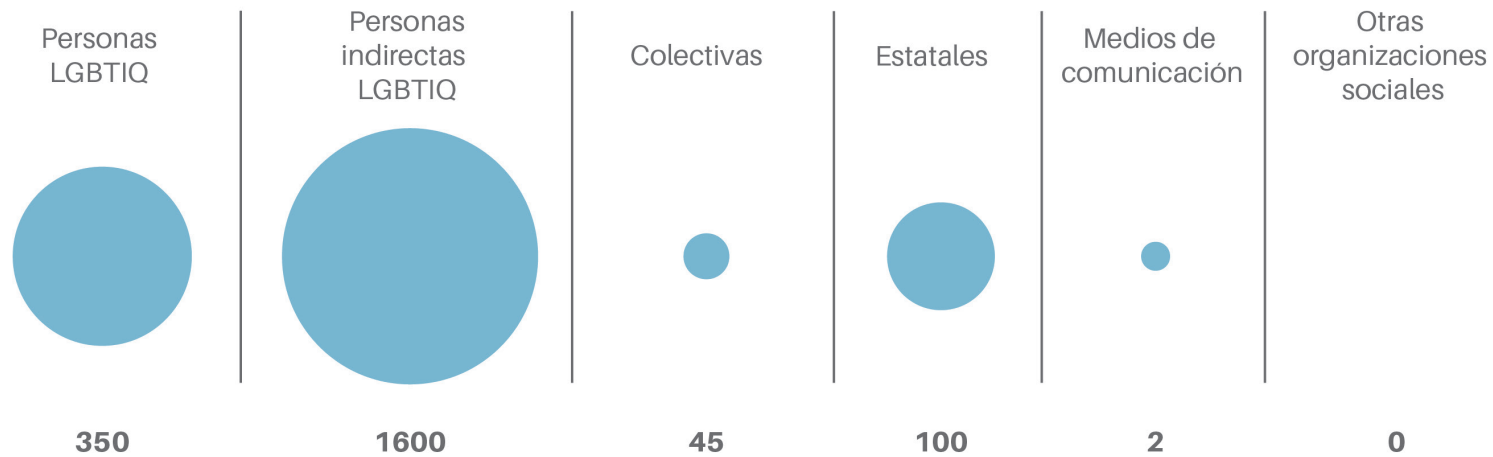

Área de **movilidad humana.**

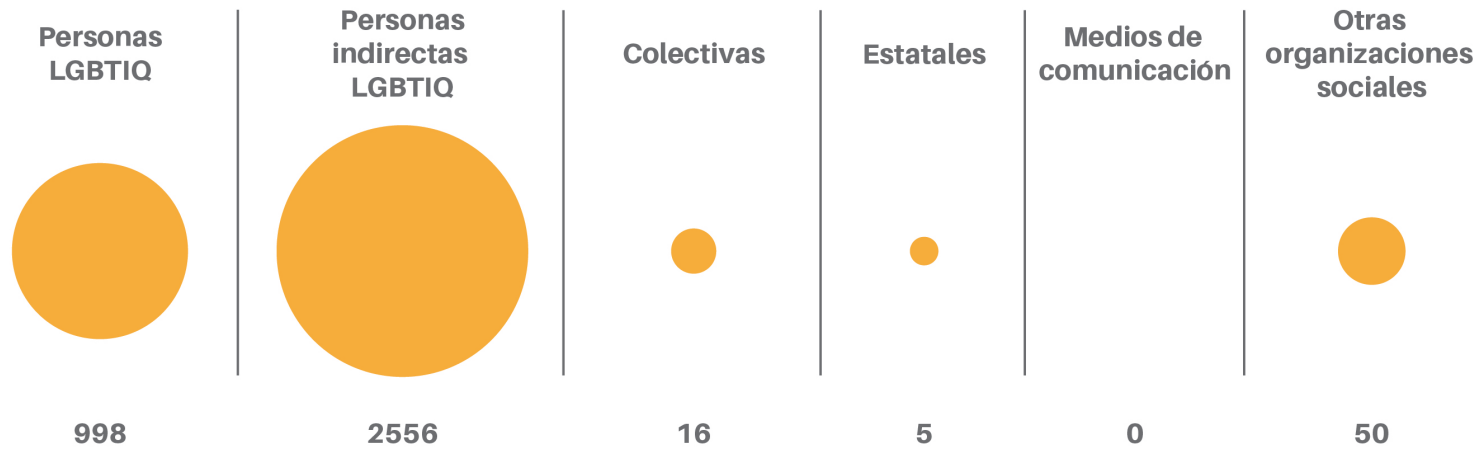

Área de **trabajo comunitario.**



Para acercarnos a la ciudadanía, durante el año 2021 desarrollamos la implementación de 15 proyectos a los cuales accedimos por convocatoria pública o invitación directa, así:

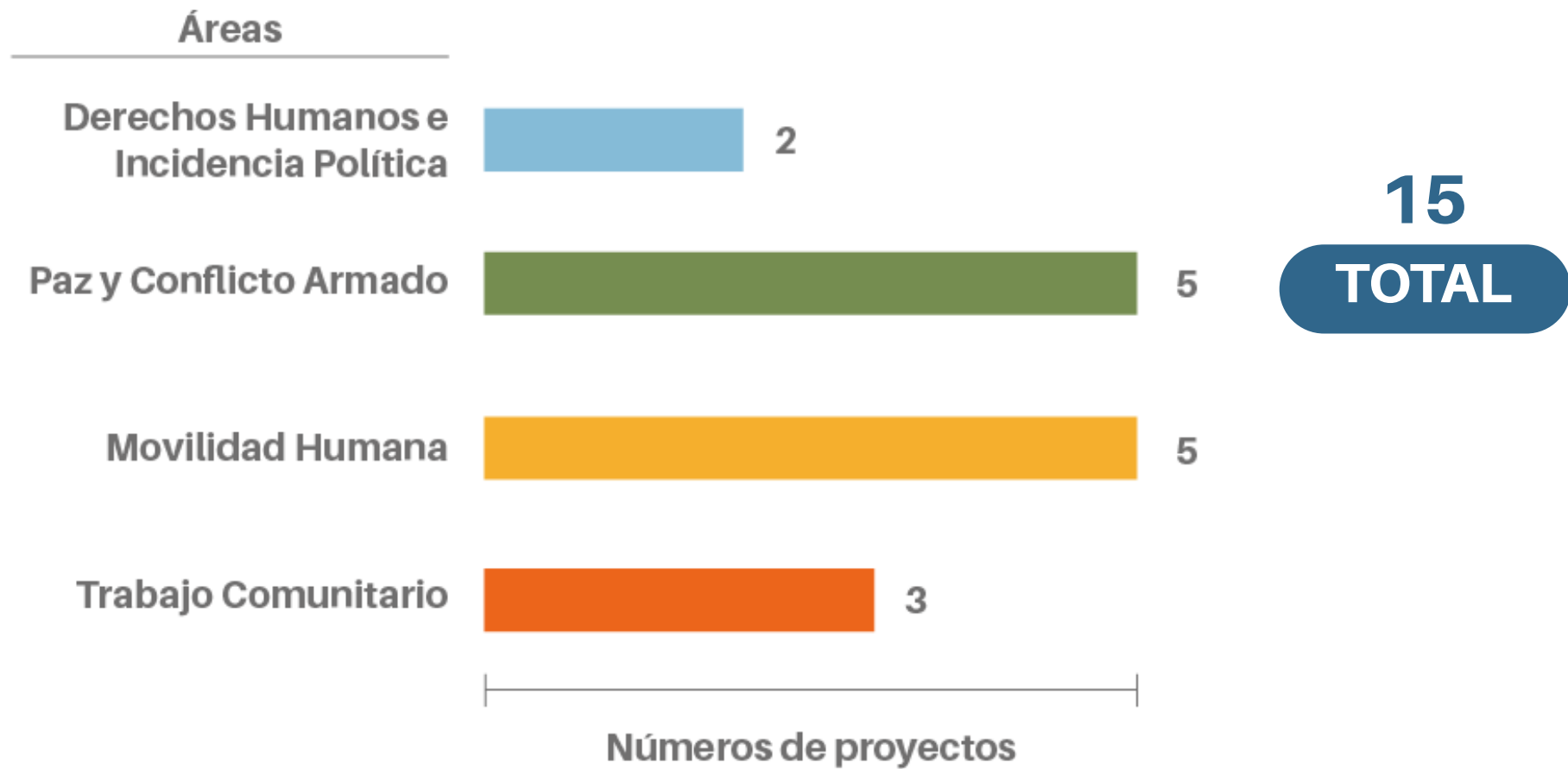

Desarrollo y explicación de los proyectos ejecutados



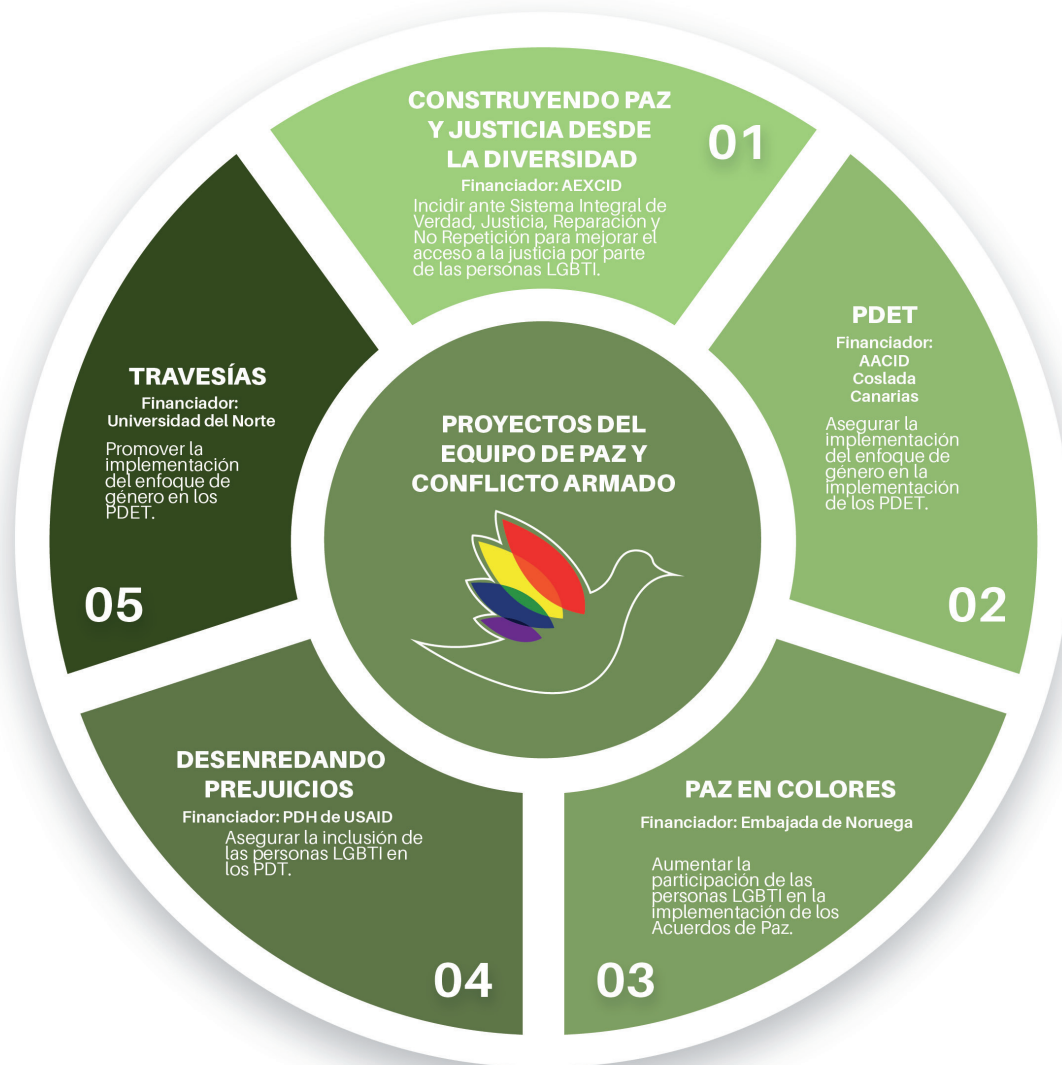

01

LOGROS

10 informes ante la CEV
 4 informes ante la JEP
 metodología pionera para la UPBD para la búsqueda de personas LGBTI dadas por desaparecidas.
 Acompañamiento al Grupo de Expertas LGBT (UBPD)

02

LOGROS

Formación a 46 mujeres y personas LGBT en planeación estratégica para la construcción de guías sobre enfoque de género y abecés sobre el funcionamiento de los PDET.

03

LOGROS

Presentación de una metodología para la búsqueda de personas LGBTI dadas por desaparecidas.
 Fortalecimiento de 4 Consejos Territoriales de Paz.
 Presentación de un documental con víctimas LGBT del conflicto armado.

04

LOGROS

Realización de la guía de buenas prácticas para el acceso a la justicia.

05

LOGROS

Curso PDET y restaurar el Centro de Formación Rolando Pérez .

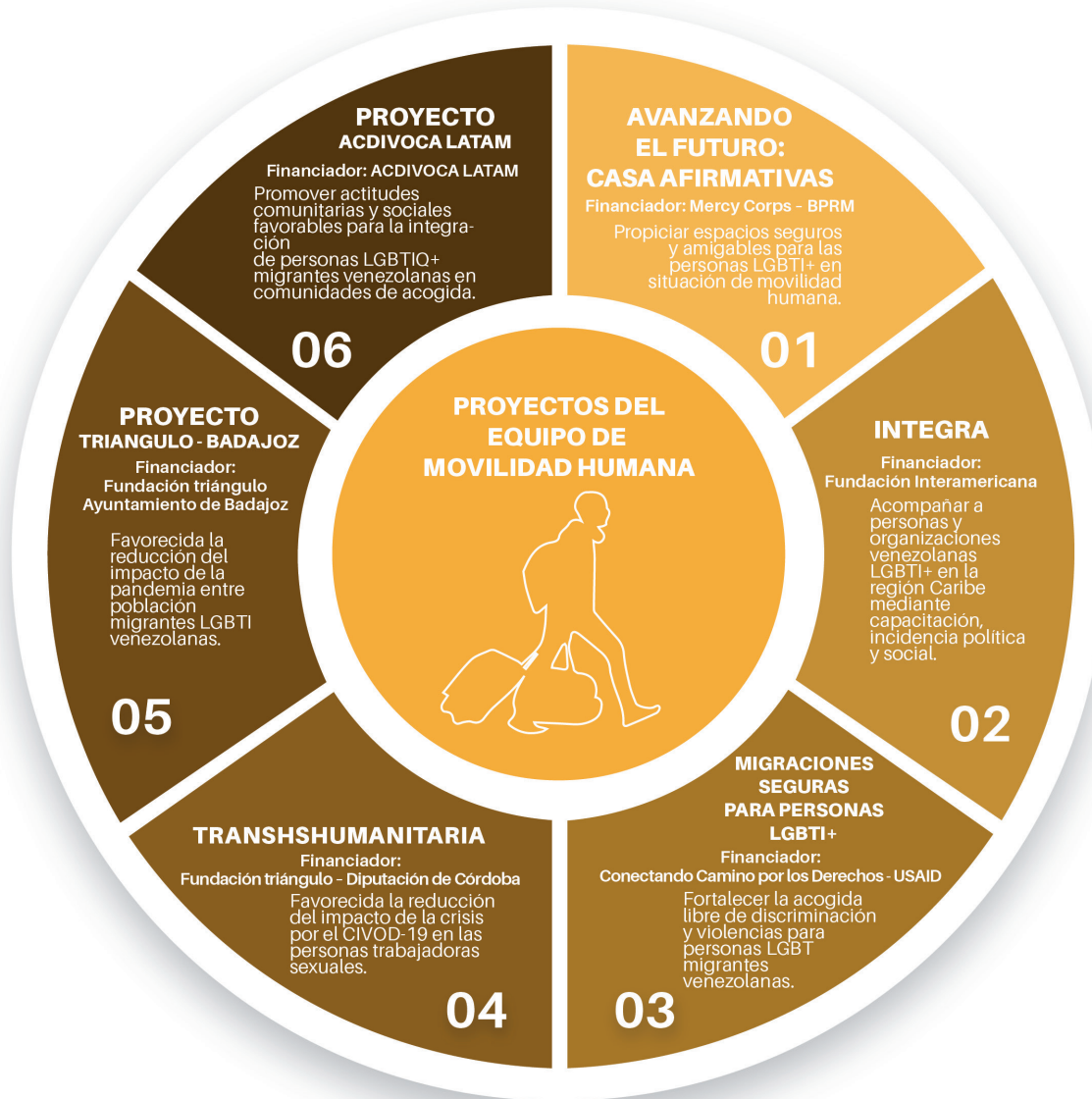

01

LOGROS

Consolidación de las Casas de Caribe en Cartagena y Medellín como referentes en temas de movilidad.

02

LOGROS

Incidencia ante el ETPV para incluir el enfoque diferencial en su aplicación. Acompañamiento y fortalecimiento a 9 agrupaciones de ciudadanía venezolana en enfoque de género.

03

LOGROS

Acompañamiento personalizado e integral a 39 personas LGBT migrantes y refugiadas.

04

LOGROS

Entrega de ayudas humanitarias y atención psicosocial a 45 trabajadoras sexuales.

05

LOGROS

Acompañamiento para la garantía de la seguridad alimentaria a 60 personas trans migrantes venezolanas afectadas por el covid-19.

06

LOGROS

Acompañamiento a 2 procesos de activismo liderados por jóvenes LGBT migrantes y refugiados.



01

LOGROS

Fortalecimiento de los espacios de atención psicosocial.

Participación de la comunidad en los espacios psicosociales comunitarios.

Implementación del protocolo de atención psicosocial comunitario y de la metodología de atención comunitaria con énfasis en procesos artísticos.

02

LOGROS

Presentación de la exposición de memoria realizada desde el proyecto de la IAF de "Sentidos de la Memoria para construir paz".

03

LOGROS

20 personas LGBT en El Carmen de Bolívar y 18 en Maicao formadas en manipulación de alimentos.

Puesta en marcha de los comedores comunitarios en El Carmen de Bolívar y Maicao.

Incidencia territorial de nuestro trabajo

La apuesta por el territorio y la territorialización de las agendas de diversidad sexual y de género nos ubican en los siguientes espacios de trabajo



Izada de bandera arcoíris y trans en el cerro Pan de Azúcar de Medellín, 2021

Relación de proyectos y territorios de incidencia en el área de Paz y Conflicto Armado.

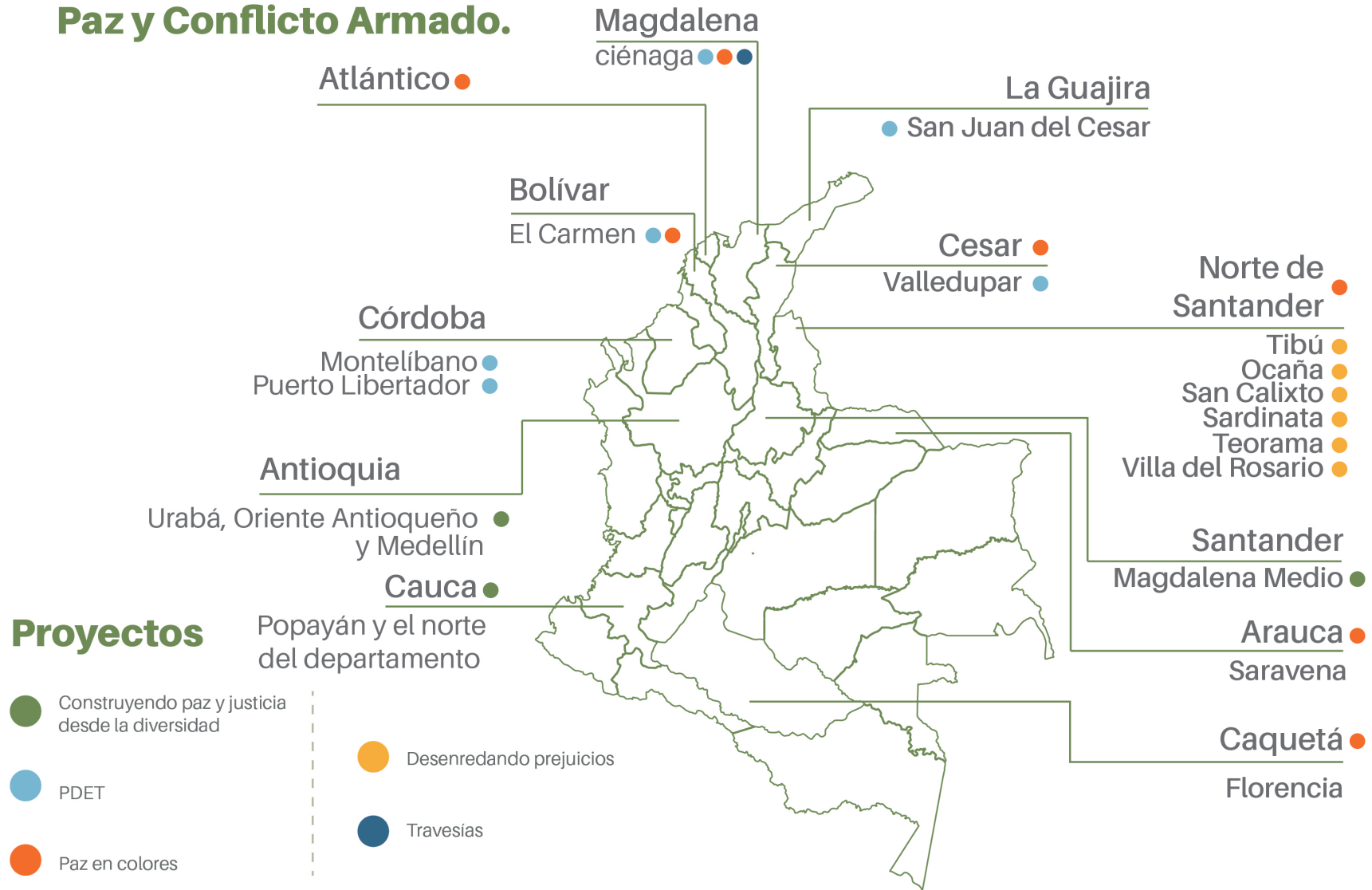

Relación de proyectos y territorios de incidencia en el área de **Incidencia sociopolítica.**

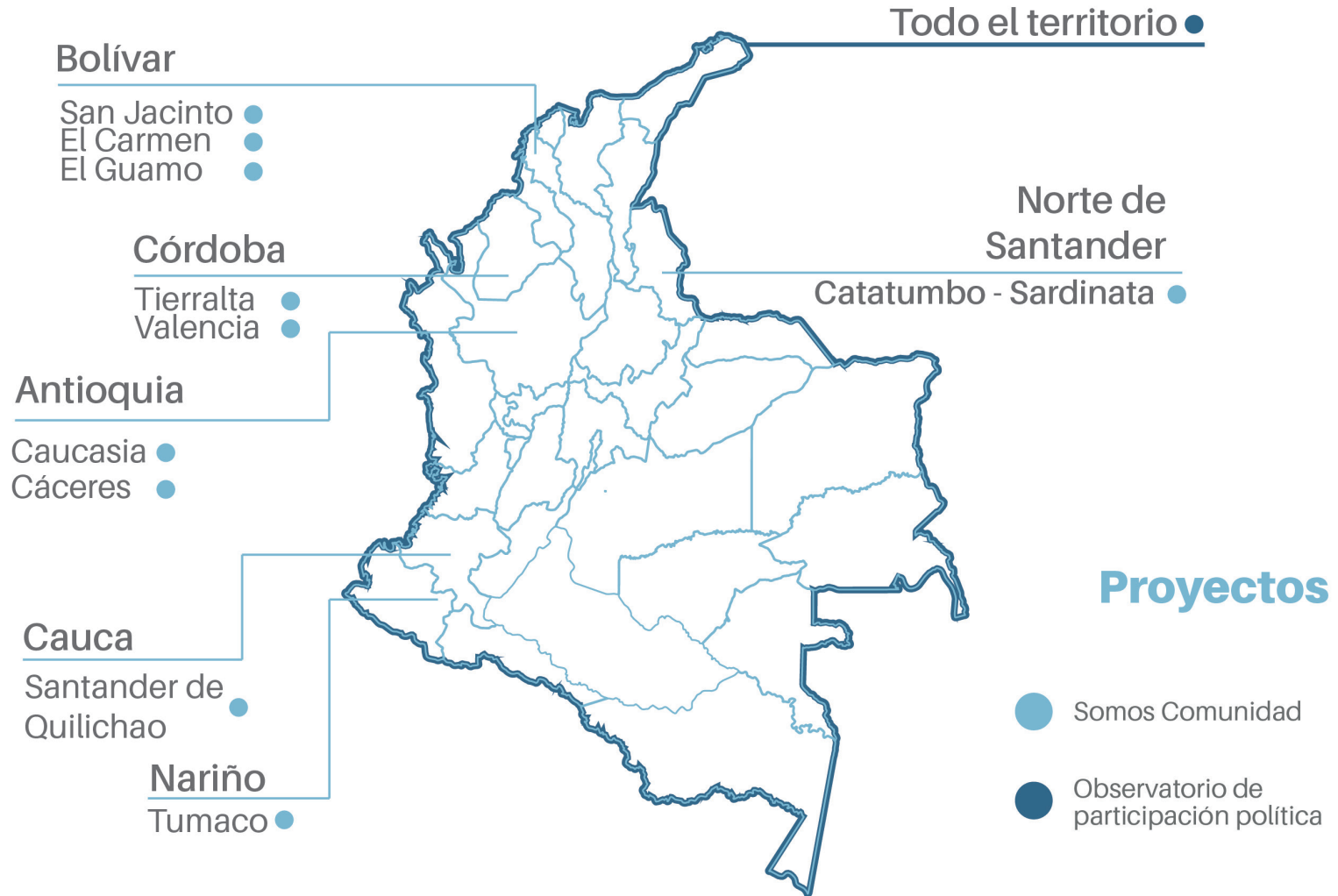

Relación de proyectos y territorios de incidencia en el área de **Movilidad Humana.**

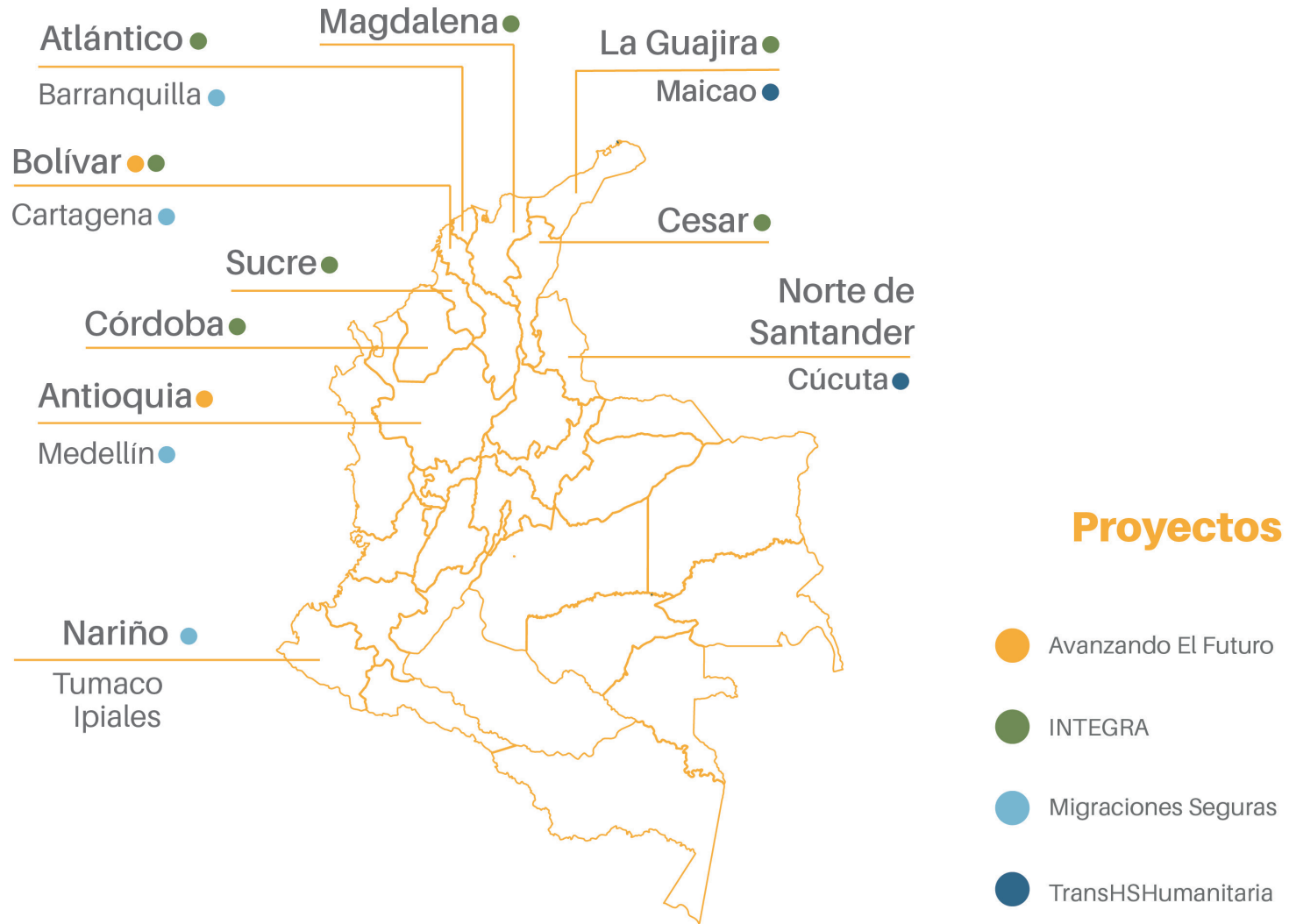

Relación de proyectos y territorios de incidencia en el área de **Trabajo Comunitario.**

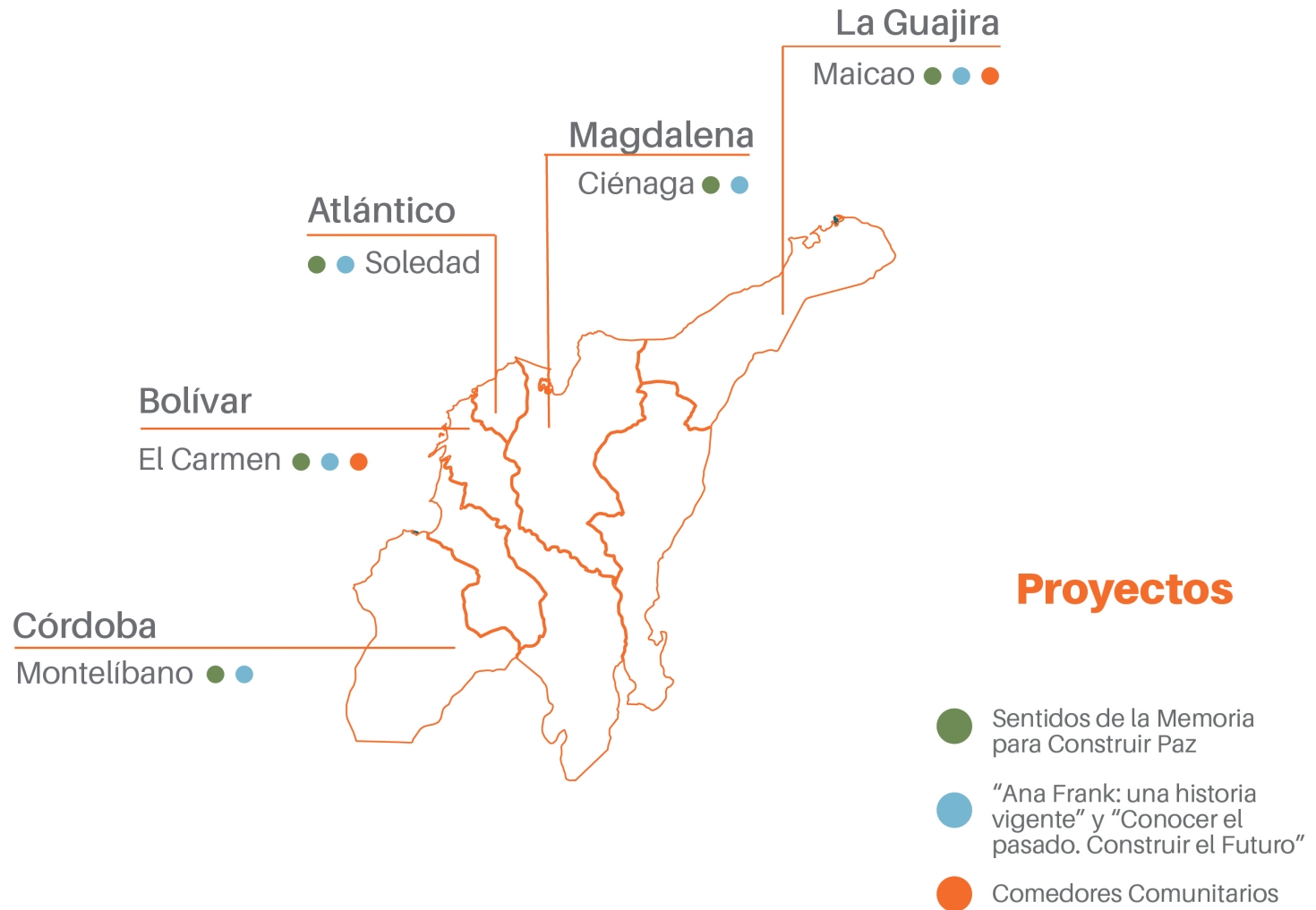

Las mayores transformaciones que el trabajo del equipo tuvo que asumir a razón de la pandemia del COVID-19

Aprendizajes dejados por la pandemia

Con el levantamiento de las medidas sanitarias autorizadas en el año 2021 se inició el paso de procesos en el aislamiento a un sistema híbrido con presencialidad remota. A partir de allí, la organización construyó unos protocolos internos en el orden de la asistencia mixta a los lugares de trabajo y a convocar espacios con la ciudadanía con aforo limitado y guardando las medidas de bioseguridad. Esta situación nos permitió evaluar tanto en el equipo de trabajo como con la ciudadanía las siguientes situaciones:

1. Altos niveles de demanda en la atención psicosocial tanto individual de los equipos de trabajo como de la ciudadanía por el estrés y las condiciones emanadas del aislamiento provocado por la pandemia.
2. Situaciones básicas insatisfechas necesarias de abastecer como acceso a alimentos, vivienda y espacios seguros.
3. Incluir en los procesos de convocatoria y taller elementos de bioseguridad.
4. Brindar los espacios virtuales y redes sociales de situaciones que pongan en riesgo la seguridad de las personas.
5. Promover espacios estratégicos para poder articular la presencialidad con la virtualidad que no sean desgastantes.
6. Reducir acciones de intervención directa y promover ejercicios de asistencia técnica que permitan optimizar recursos y compartirlos con la ciudadanía y reducir la movilización del equipo de trabajo.
7. Promover espacios formativos que se articulen a acciones de bienestar físico y mental, como un todo integral.
8. Mantener protocolos de vigilancia en materia de bioseguridad, acceso a pruebas y vacunas, asumiendo también los retos de las personas que libremente deciden no acudir a la vacunación.
9. Brindar la seguridad física y en los procesos de movilidad de líderes y lideresas que se mueven ahora más solos y con mayores riesgos.
10. Construir nuevos mapas de aliados con actores territoriales, temáticos y poblacionales para acciones conjuntas.

Mapa de aliados

En el año 2021 Caribe Afirmativo fortaleció el mapa de aliados para el avance de nuestras agendas, consolidando relaciones y acogiendo relaciones nuevas:

Área	Aliados de sociedad civil	Aliados de la institucionalidad	Aliados internacionales y de cooperación
Paz y Conflicto Armado	Colectivas y líderes de Cauca, Caquetá, Casanare, Arauca, Cesar, Magdalena Medio y Urabá, Universidad del Atlántico	JEP, CEV, UBPDD	Relatorías de la CIDH, ONU DDHH Experto Independiente SOGIE, Fondo Global de Sobrevivientes
Incidencia y DDHH	Candidaturas abiertamente LGBTI, MOE, GAAT, Liderazgos sociales de nuevos territorios	Oficina de la Función Pública, Ministerio del interior	Oficina del Experto Independiente de Naciones Unidas SOGIE, NDI, Fescol, NIMD
Movilidad Humana	Organizaciones sociales de venezolanos en Colombia, líderes LGBTI territoriales, comunidades de acogida	ACNUR, Misión Danesa, OIM, Universidad del Rosario, Universidad del Norte, Alcaldía de Medellín, Gerencia de Fronteras, Migración Colombia	ACNUR regional, Red de Movilidad Humana LGBT
Trabajo Comunitario	Trazos, Cámara de Comercio LGBTI, Redepaz	Secretarías de Gestión Social Municipales, Defensoría del Pueblo, CEV	Diakonia, movimiento LGBT de centroamérica

Agendas de incidencia consolidadas

Durante el año 2021 Caribe Afirmativo realizó acciones de incidencia en los siguientes espacios:

Acciones	Logros	Experiencias
Encuentro académico de la Corte Constitucional sobre discriminación y Reconocimiento	Presentar la violencia por prejuicio y la precarización de la vida de las personas LGBTI en lugares periféricos	Compartir debates académicos y activistas con personas de diferentes países de América Latina
Seminario Internacional sobre derechos de mujeres LBT Enterezas	Encuentro virtual junto a más de 70 mujeres LBT de América Latina y el Caribe	Discusiones y construcción de estrategias para incidir en mecanismos de acceso a la justicia para las mujeres lesbianas, bisexuales y trans
Presentación de Informes ante el Sistema de Justicia Transicional	Presentamos informes ante la CEV (5) y la JEP (3), además activamos el plan de búsqueda en Montes de María y se dio inicio al grupo de expertas que buscan personas dadas por desaparecidas LGBTI	Fortalecer las acciones de Caribe Afirmativo y su experticia en el Sistema de Justicia Transicional
Audiencia ante la Comisión Interamericana de DDHH	Presentar la situación de los derechos de las mujeres LBT en República Dominicana, Nicaragua, Honduras y Colombia	Postular la urgencia de construir mecanismos regionales que garanticen acceso a derechos de mujeres LBT

Protocolo de Voto trans e incidencia ante el Sistema Electoral	Promover un ejercicio normativo que regule y garantice la participación de las personas trans en los procesos electorales	Se creó un protocolo de garantía y acceso de las personas trans en los procesos electorales en Colombia que entró en vigencia el 13 de marzo de 2022
Postulación de reformas en el Estatuto de Protección Migratoria	Enviar observaciones a la Cancillería en referencia al plan para regularización masiva de ciudadanía venezolana que incluyese enfoque de género y de diversidad sexual	El Estatuto de regulación migratoria, propone garantías específicas de reconocimiento a personas trans migrantes, refugiadas y retornadas
Acciones de movilización social	Promover en el espacio público acciones de visibilización de las personas LGBTI	Izada de banderas en el cerro pan de Azúcar en Medellín, en el Malecón del río de Barranquilla y en espacios públicos de Montes de María, Sur de Córdoba, Soledad, Ciénaga, y Maicao
Incidencia jurídica	Presentación de Amicus Curie y acciones legales en materia de exigibilidad de derechos de personas LGBTI	Visibilidad y postular argumentos jurídicos en perspectiva LGBTI en Cortes nacionales e Internacionales
Acompañamiento a Sujetos de Reparación Colectiva	Acompañar la articulación de los tres sujetos de reparación colectiva LGBTI existentes en el país	Agenda conjunta de incidencia para la garantía de una reparación que garantice un enfoque de diversidad sexual y género
IV encuentro de liderazgos políticos LGBT	Participación de 790 personas que ejercen liderazgos políticos LGBT en América y el Caribe	Construcción de rutas sobre respuesta del movimiento LGBT a la pandemia del covid-19

Comunicaciones y medios en el año 2021

Redes sociales

Crecimiento de seguidores entre Enero 2021 - Diciembre 2021



Enero: 14.210
Diciembre: 16.253

+2.043
Seguidores



Enero: 7.690
Diciembre: 9.003

+1.394
Seguidores



2021: 0
2021: 3.886

+3.886
Seguidores



Enero: 4.188
Diciembre: 6.758

+2.570
Seguidores



Enero: 350
Diciembre: 451

+101
Seguidores

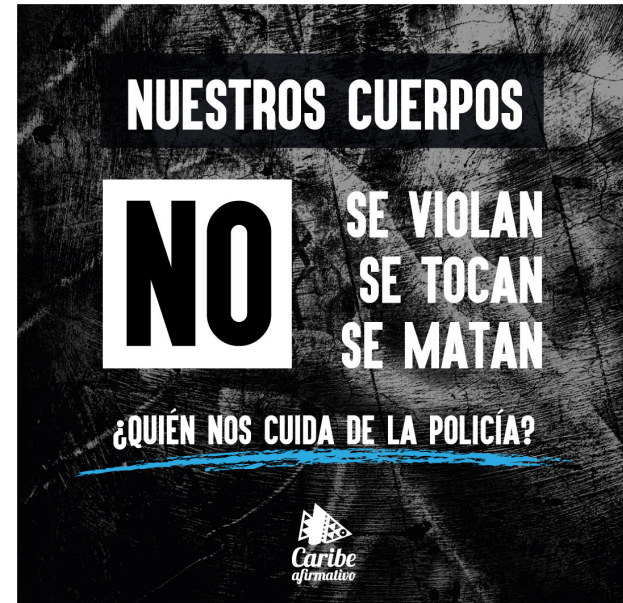
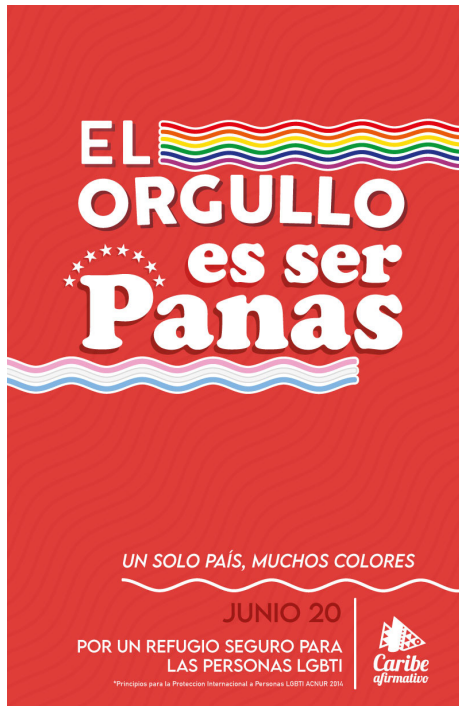

Cubrimiento de medios de comunicación

Noticias registradas

52

20

10

4



DERECHOS HUMANOS

El tiempo - El Heraldo - W Radio - El Espectador - RCN Radio - Caracol Radio - Homosensual - La Prensa - Speaker - Radio Nacional - El Universal - France 24 - Publimetro - Infobae - Kien y Ke - El País - Radionica - Ojo Público

PAZ Y CONFLICTO ARMADO

Publimetro - Colombia Informa - El Espectador - El Tiempo - El Colombiano - El Nuevo Siglo - RCN Radio - Semana Rural - EFE - Homosensual - Semana

MOVILIDAD HUMANA

El Espectador - Noticias Ya - El Tiempo - El Espectador - Kien y Ke - Homosensual - El Heraldo - Los Ángeles Blade

TRABAJO COMUNITARIO

El Heraldo - El Tiempo - Start up - Caracol

Publicaciones 2021

Publicación digital



En áreas como:
Cuadernillos afirmativos 13 y 14
Informe de Derechos Humanos
Situación de derechos de ciudadanía migrante
y refugiada
Crónicas Afirmativas
Manuales y guías para funcionariado público

Publicación impresa



- ✦ Desafiar la incertidumbre
- ✦ Entre silencios y palabras
- ✦ VHIdas trumcadas
- ✦ Recomendaciones para la búsqueda de mujeres LBT dadas por desaparecidas
- ✦ Juguemos en el bosque
- ✦ Sentir que se nos va la vida
- ✦ ABC del Estatuto de Protección Migratoria
- ✦ Resistimos callando, re-existimos gritando
- ✦ Tras de negras, maricas
- ✦ De la victimización a la movilización

Publicaciones 2021

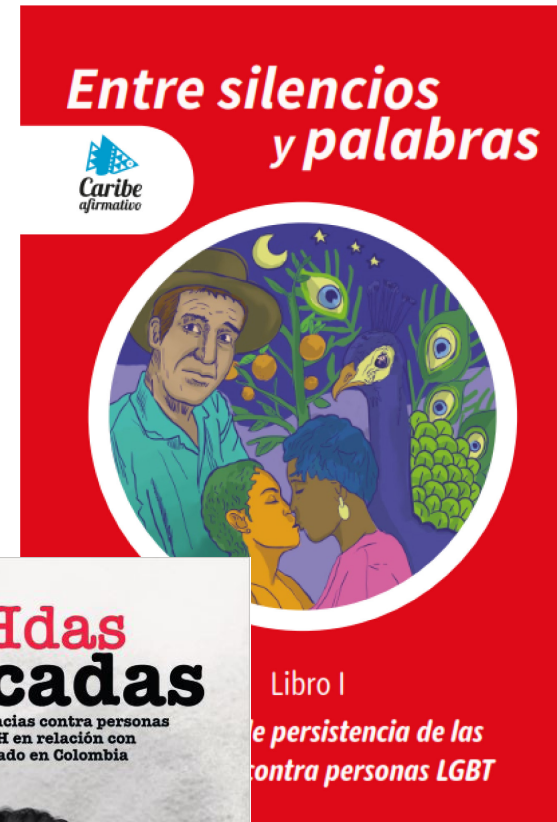
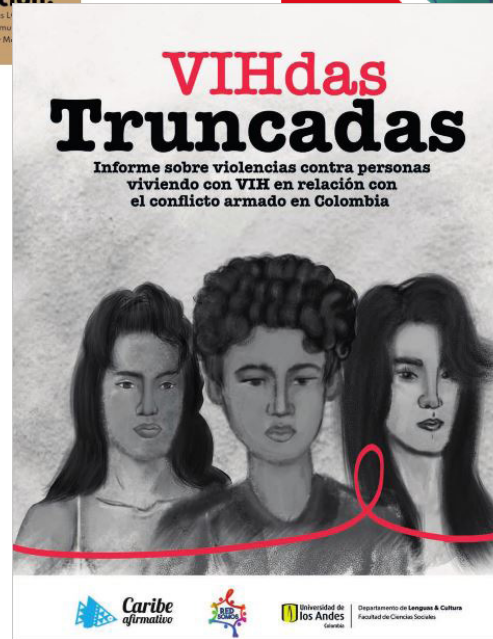
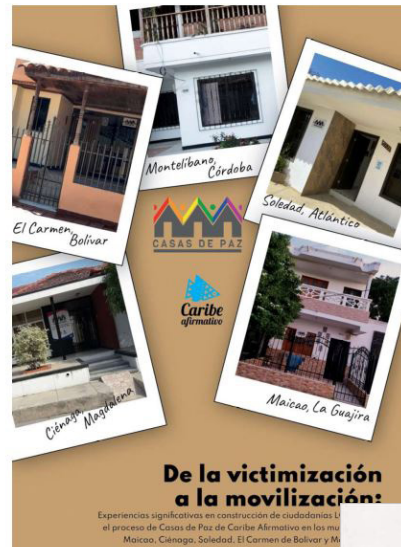
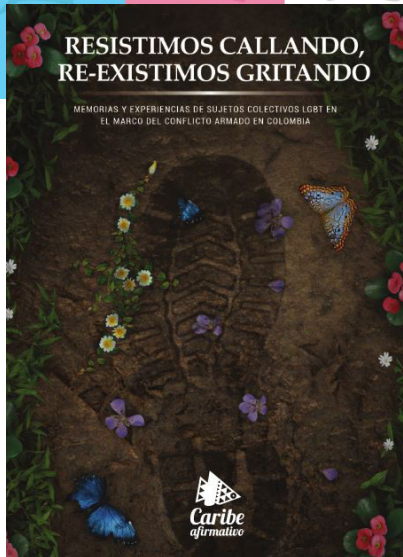

Incidencia internacional

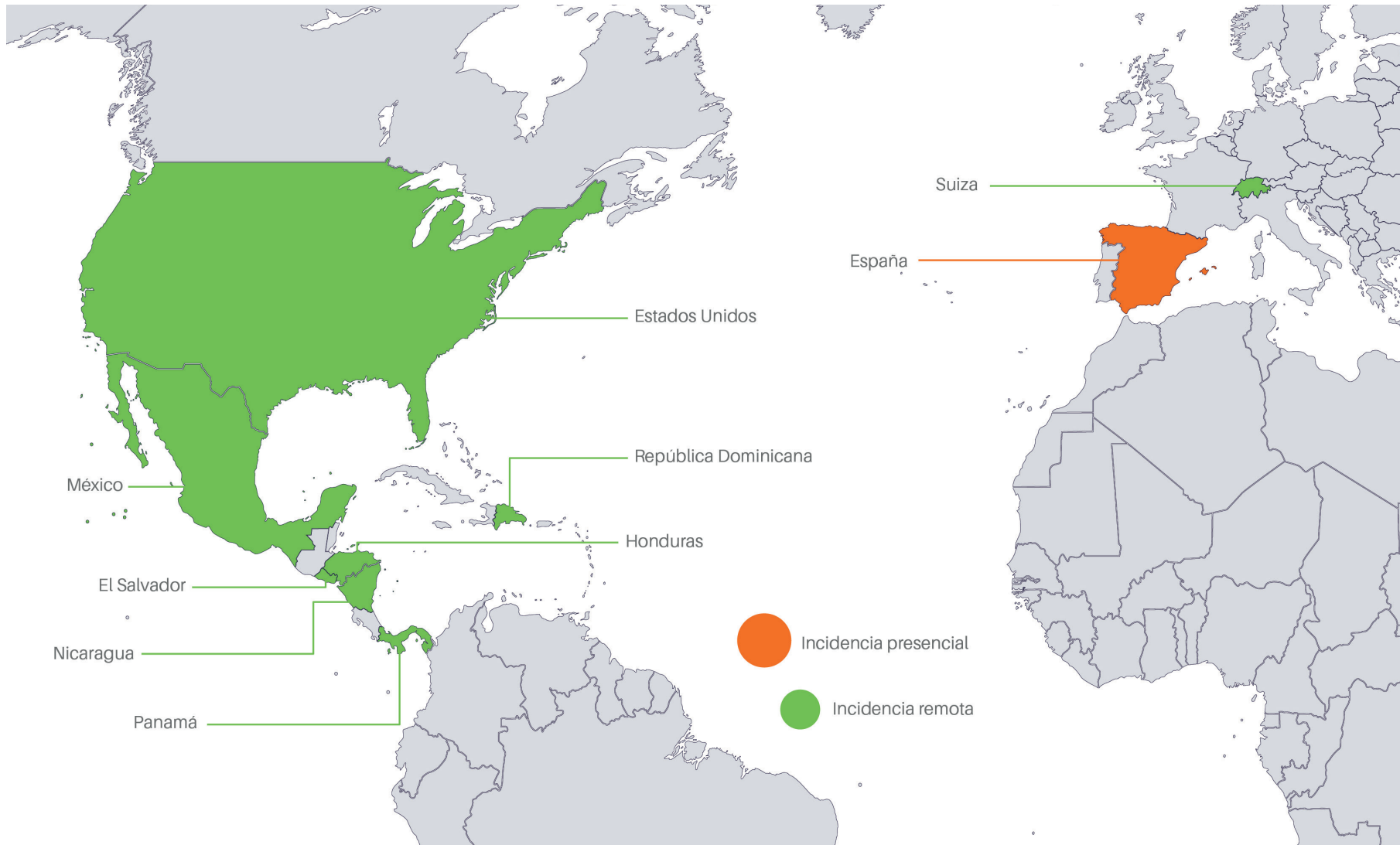

Retos transversales de cara al año 2022

- 1.** Consolidar la autonomía de la organización en la creación de conocimiento y liderazgo nacional y regional en materia de agendas de diversidad sexual y de género con énfasis en paz, movilidad humana y derechos humanos con un enfoque comunitario y dándole centralidad a la ciudadanía.
- 2.** Fortalecer estrategias para ganar participación y visibilización en escenarios regionales como Naciones Unidas y la OEA, donde seamos fuente de información.
- 3.** Especializar un ejercicio de asistencia técnica que, en nuestro saber comunitario, nos lleve a dejar capacidad instaladas en las organizaciones, colectivas y procesos que acompañamos.
- 4.** Promover un trabajo en red entre las colectivas y organizaciones para liderar procesos de incidencia colectiva donde lo territorial sea clave para la transformación de imaginarios prejuiciosos.
- 5.** Profundizar un trabajo académico, activista y de incidencia desde el enfoque feminista, fortaleciendo la paridad en las acciones y consolidándonos como una organización que facilita el empoderamiento de los nuevos sujetos sociales LGBTI.